



통화금융통계

보도자료

2026년 2월 23일 전북 2026 - 10호

이 자료는 2월 24일 조간부터 취급하여
주십시오. 단, 통신/방송/인터넷 매체는
2월 23일 12:00 이후부터 취급 가능

제 목 : 2025년 12월중 전북지역 금융기관 여수신 동향

— 붙임 참조 —

문의처 : 전북본부 기획조사팀 과장 조형배

Tel : (063) 250-4081 Fax : (063) 250-4099 E-mail : jeonbuk@bok.or.kr

“한국은행 전북본부 보도자료는 인터넷(<http://www.bok.or.kr>)에서 지역본부-전북본부로 접속)에도 수록되어 있습니다.”



한국은행 전북본부

(붙임)

2025년 12월중 전북지역 금융기관 여수신 동향

2026. 2.

한국은행 전북본부

< 요약 >

1. 여신

- 2025.12월중 전북지역 금융기관 여신은 증가폭 확대
(25.11월 +510억원 → 12월 +2,377억원)
 - 기관별로는 예금은행(-870억원 → +835억원)이 증가로 전환되었고 비은행예금취급기관(+1,381억원 → +1,542억원)은 증가폭이 확대
 - 차입주체별로는 기업대출(+299억원 → +1,455억원)의 증가폭이 확대되었고 가계대출(-33억원 → +1,199억원)은 증가로 전환

2. 수신

- 2025.12월중 전북지역 금융기관 수신은 증가폭 확대
(25.11월 +6,848억원 → 12월 +8,081억원)
 - 기관별로는 예금은행(+8,945억원 → -922억원)이 감소로 전환되었으나, 비은행예금취급기관(-2,096억원 → +9,002억원)은 큰 폭 증가

금융기관 여수신 증감¹⁾²⁾

	(억원, %)							
	2024년				2025년			
	12월	1~12월	11월	12월 ^P	1~12월 ^P	12월말잔액 ^P		
총 여신	3,596	10,511	510	2,377	18,242	732,937	<100.0>	
· 예금은행	1,941	18,264	-870	835	10,435	380,317	<51.9>	
· 비은행예금취급기관	1,655	-7,753	1,381	1,542	7,807	352,620	<48.1>	
· 기업대출	2,127	13,102	299	1,455	10,731	424,377	<57.9>	
· 가계대출	1,820	-11,774	-33	1,199	-1,316	257,672	<35.2>	
· 공공·기타대출	-352	9,183	245	-277	8,827	50,888	<6.9>	
총 수신	-21,711	1,220	6,848	8,081	-8,765	1,063,225	<100.0>	
· 예금은행	-10,884	-20,672	8,945	-922	-21,677	458,705	<43.1>	
· 비은행예금취급기관	-10,827	21,892	-2,096	9,002	12,912	604,521	<56.9>	

주 : 1) 기간중 말잔기준 증감. < > 내는 구성비
2) p는 잠정치

I 금융기관 여신

(예금은행)

□ 2025.12월중 예금은행 여신은 증가 전환

(25.11월 -870억원 → 12월 +835억원)

- 기업대출(-1,175억원→ +1,175억원)은 대기업이 증가로 전환되고 중소기업의 증가폭이 확대되면서 증가로 전환
- 가계대출(+287억원 → -180억원)은 기타대출을 중심으로 감소로 전환

예금은행 여신 증감¹⁾

(억원, %)

		2024년			2025년			
		12월	1~12월	11월	12월 ^P	1~12월 ^P	12월말잔액 ^P	
예금은행 여신		1,941	18,264	-870	835	10,435	380,317	<100.0>
차입주체별	기업대출	723	10,036	-1,175	1,175	1,981	246,573	<64.8>
	대기업	57	2,202	-1,216	373	-3,062	18,594	<4.9>
	중소기업	666	7,833	41	802	5,043	227,979	<59.9>
	가계대출	1,534	7,400	287	-180	7,444	126,566	<33.3>
	(주택담보대출) ²⁾	1,670	10,163	203	143	9,548	88,545	<23.3>
	(기타대출) ³⁾	-136	-2,763	84	-323	-2,104	38,022	<10.0>
	공공·기타대출	-316	829	18	-160	1,011	7,177	<1.9>
자금별	금융자금	2,184	18,481	-858	1,166	9,694	363,724	<95.6>
	(할인어음)	56	-84	135	-282	-49	360	<0.1>
	(당좌대출)	1	43	-3	-35	-57	105	<0.0>
	(일반자금)	-1,376	8,181	-1,612	-1,190	-1,566	248,775	<65.4>
	재정자금	-243	-217	-12	-332	742	16,593	<4.4>
용도별	시설자금	-862	6,844	-920	-149	-678	125,990	<33.1>
	운전자금	2,803	11,420	50	983	11,113	254,327	<66.9>

주 : 1) 기간중 말잔기준 증감. < > 내는 구성비

2) 전세자금대출, 이주비·중도금대출 등 주택담보로 취급되지 않은 주택관련대출을 포함

3) 신용대출(마이너스통장대출 포함), 상업용부동산(상가·오피스텔 등)담보대출, 기타대출(예·적금담보대출, 주식담보대출 등) 등으로 구성

(비은행예금취급기관)

□ 2025.12월중 비은행예금취급기관 여신은 증가폭 확대
(25.11월 +1,381억원 → 12월 +1,542억원)

○ 기관별로는 상호저축은행(+210억원 → -23억원)이 감소로 전환하고 새마을금고(+626억원 → +598억원)도 증가폭이 축소되었으나, 상호금융(+459억원 → +1,235억원)의 증가폭이 확대

○ 차입주체별로는 기업대출(+1,474억원 → +280억원)의 증가폭이 축소되었으나, 가계대출(-320억원 → +1,379억원)이 증가로 전환

비은행예금취급기관 여신 증감¹⁾

(억원, %)

		2024년			2025년			
		12월	1~12월	11월	12월 ^P	1~12월 ^P	12월말잔액 ^P	
비은행예금취급기관 여신		1,655	-7,753	1,381	1,542	7,807	352,620	<100.0>
기관별	신탁회사 ²⁾	2	-29	3	-2	-33	143	<0.0>
	상호저축은행	8	-968	210	-23	-568	2,331	<0.7>
	신용협동조합	-279	-2,628	-138	-72	1,503	71,992	<20.4>
	상호금융	1,725	5,018	459	1,235	8,846	193,214	<54.8>
	새마을금고	222	-8,687	626	598	-2,192	81,231	<23.0>
	기타 ³⁾	-24	-459	221	-195	251	3,710	<1.1>
차입주체별	기업대출	1,404	3,066	1,474	280	8,751	177,804	<50.4>
	대기업	308	347	415	156	1,570	7,358	<2.1>
	중소기업	1,096	2,719	1,059	124	7,181	170,446	<48.3>
	가계대출	286	-9,081	-320	1,379	-1,510	131,106	<37.2>
	(주택담보대출)	1,208	-10,875	786	2,380	9,013	54,682	<15.5>
	(기타대출)	-922	1,794	-1,106	-1,001	-10,523	76,424	<21.7>
	공공·기타대출	-35	-1,738	227	-117	566	43,711	<12.4>

주 : 1) 기간중 말잔기준 증감. < > 내는 구성비

2) 은행 및 증권·보험사의 신탁계정

3) 수출입은행, 우체국예금

Ⅱ 금융기관 수신

(예금은행)

- 2025.12월중 예금은행 수신은 감소 전환
(25.11월 +8,945억원 → 12월 -922억원)
 - 예금(+8,828억원 → -1,111억원)의 경우 요구불예금 중심으로 감소 전환
 - 시장성수신(+116억원 → +189억원)은 증가폭 소폭 확대
- 12월말 예금은행 예대율은 81.3%로 전월말 대비 0.4%p 상승
(25.11월 80.9% → 12월 81.3%)

예금은행 수신 증감¹⁾ 및 예대율

(억원, %)

	2024년			2025년			
	12월	1~12월	11월	12월 ^P	1~12월 ^P	12월말잔액 ^P	
예금은행수신	-10,884	-20,672	8,945	-922	-21,677	458,705	<100.0>
▪ 예금	-10,926	-18,941	8,828	-1,111	-15,532	447,124	<97.5>
요구불예금	-10,855	-2,731	761	-7,596	2,454	65,417	<14.3>
(보통예금)	-8,554	-159	-859	-5,551	4,072	54,805	<11.9>
(공금예금)	-2,077	-2,246	1,433	-1,631	-822	5,384	<1.2>
(별단예금)	-11	-248	113	-177	-764	4,867	<1.1>
저축성예금	-71	-16,210	8,068	6,485	-17,985	381,707	<83.2>
(정기예금)	-8,567	-15,197	419	8,907	-25,556	254,731	<55.5>
(정기적금)	27	-957	182	54	2,565	12,697	<2.8>
(저축예금)	1,816	6,595	163	1,057	2,614	66,588	<14.5>
(기업자유예금)	6,710	-6,564	7,449	-3,363	2,918	45,882	<10.0>
▪ 시장성수신	42	-1,731	116	189	-6,146	11,580	<2.5>
양도성예금증서(CD)	-6	-2,997	-9	0	-6,408	50	<0.0>
금융채	50	1,269	133	193	265	11,527	<2.5>
환매조건부채권(RP)	0	-4	0	0	0	0	<0.0>
매출어음	-2	1	-8	-3	-2	3	<0.0>
예금은행 예대율 ²⁾	76.5		80.9	81.3			

주 : 1) 기간중 말잔기준 증감. < > 내는 구성비
2) 금융자금대출금/원화예수금(요구불예금+저축성예금)

(비은행예금취급기관)

□ 2025.12월중 비은행예금취급기관 수신은 증가 전환
(25.11월 -2,096억원 → 12월 9,002억원)

- 자산운용회사(-2,244억원 → -993억원)가 감소폭이 축소되었고, 우체국예금(-258억원 → +6,150억원)과 상호금융(-409억원 → 3,333억원)은 증가로 전환
- 새마을금고(+282억원 → -757억원)와 신용협동조합(-806억원 → -968억원)은 감소하였으나, 신탁회사(+1,452억원 → +2,182억원)는 증가폭 확대

비은행예금취급기관 수신 증감¹⁾

(억원, %)

	2024년			2025년			
	12월	1~12월	11월	12월 ^P	1~12월 ^P	12월말잔액 ^P	
비은행예금취급기관 수신	-10,827	21,892	-2,096	9,002	12,912	604,521	<100.0>
▪ 자산운용회사 ²⁾	-287	3,968	-2,244	-993	1,122	23,761	<3.9>
M M F	-96	2,375	-1,507	-577	-318	6,191	<1.0>
주식형	-37	-12	45	48	-400	5,110	<0.8>
채권형	-117	429	-144	-449	718	3,136	<0.5>
혼합형	2	488	-552	-96	28	3,851	<0.6>
신종펀드	-39	688	-86	82	1,094	5,473	<0.9>
▪ 신탁회사	1,812	5,430	1,452	2,182	3,984	64,886	<10.7>
▪ 상호저축은행	39	-403	-114	56	-861	3,689	<0.6>
▪ 신용협동조합	-192	1,956	-806	-968	5,232	96,010	<15.9>
▪ 상호금융	1,341	13,304	-409	3,333	11,623	256,266	<42.4>
▪ 새마을금고	486	-177	282	-757	-1,611	112,266	<18.6>
▪ 우체국예금	-14,026	-2,185	-258	6,150	-6,577	47,643	<7.9>

주 : 1) 기간중 말잔기준 증감. < > 내는 구성비
2) 은행, 증권, 생보사의 펀드 판매분 포함

<참고 1>

금융기관 기업 및 가계대출 증감 추이

< 기업대출 증감 >

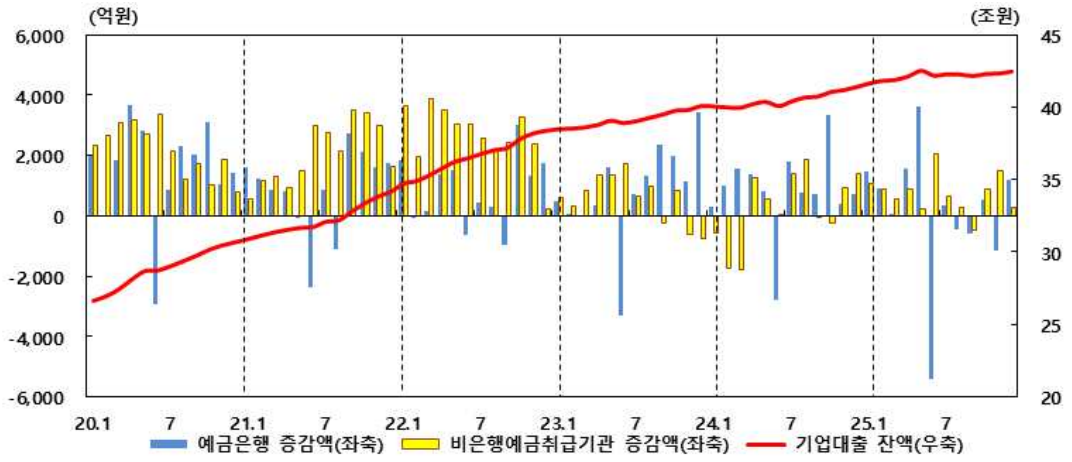

< 가계대출 증감 >

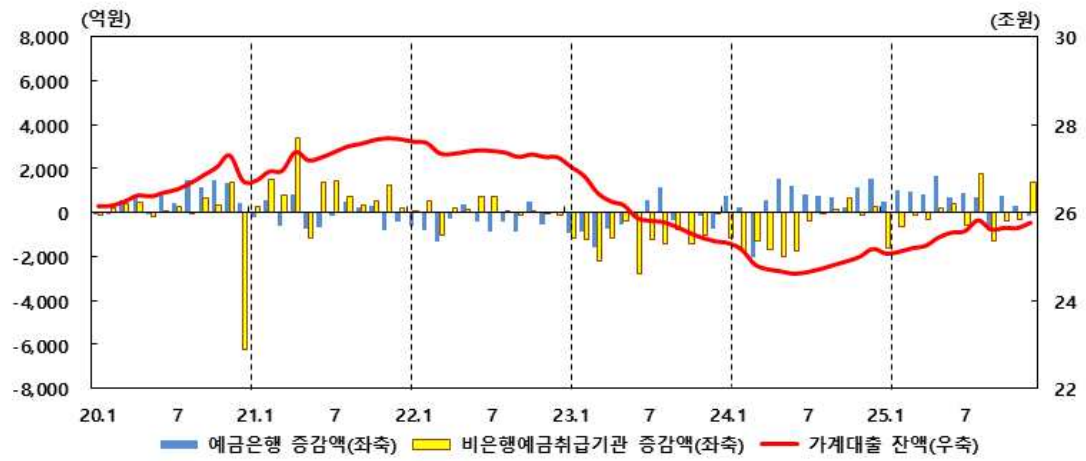

<참고 2>

금융기관 여수신 증감 추이

< 여신 증감 >

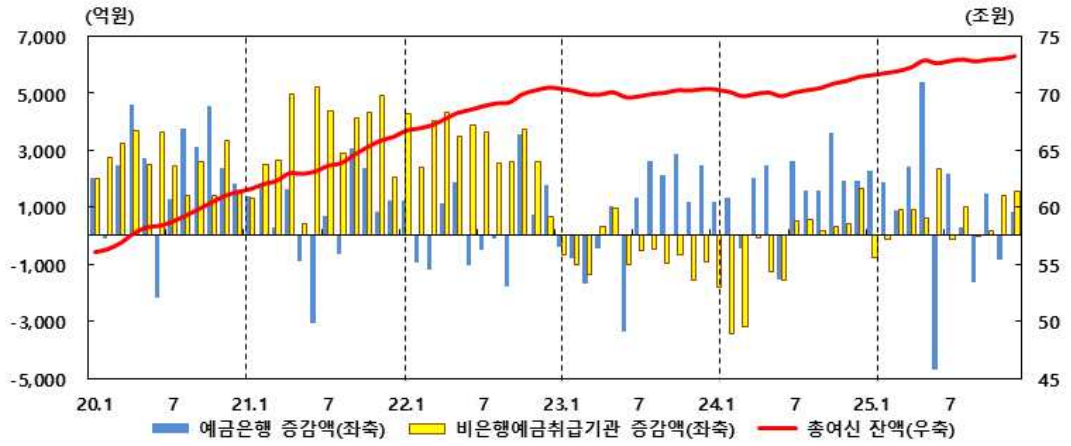

< 수신 증감 >

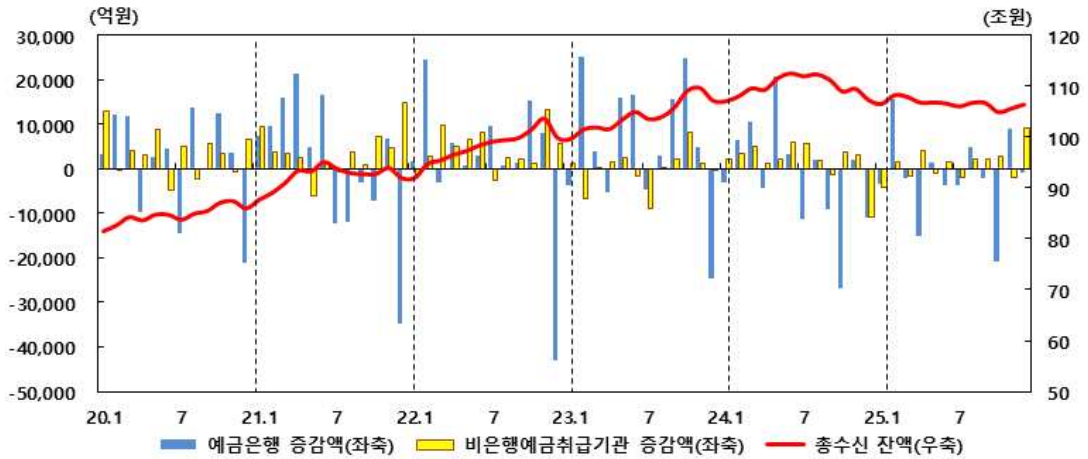

<참고 3>

금융기관 여수신 동향

1. 여신 동향

(억원)

	말잔기준 월중 증감액											
	2025년											
	1월	2월	3월	4월	5월	6월	7월	8월	9월	10월	11월	12월 ^P
총 여신	1,521	1,773	1,784	3,320	5,989	-2,383	2,042	1,303	-1,635	1,639	510	2,377
예금은행여신	2,280	1,895	890	2,415	5,389	-4,719	2,188	313	-1,633	1,454	-870	835
기업대출	1,457	908	69	1,560	3,595	-5,407	321	-474	-581	534	-1,175	1,175
대기업	440	-50	-225	649	412	-1,880	56	-218	-149	-1,254	-1,216	373
중소기업	1,017	958	294	911	3,183	-3,526	265	-256	-433	1,788	41	802
가계대출	515	1,040	985	843	1,674	695	901	704	-801	781	287	-180
주택담보대출	911	875	1,207	692	1,624	869	1,197	1,320	-236	741	203	143
공공·기타대출	308	-53	-164	12	120	-7	967	82	-250	140	18	-160
비은행예금취급기관여신	-759	-122	895	905	601	2,336	-146	991	-2	185	1,381	1,542
신탁회사	-12	-7	-2	-4	1	-3	-2	-3	0	-3	3	-2
상호저축은행	2	-454	-132	-111	9	62	-22	36	-158	13	210	-23
신용협동조합	-94	103	285	210	243	458	26	213	133	136	-138	-72
상호금융	550	995	755	499	118	1,488	168	1,074	550	955	459	1,235
새마을금고	-1,274	-774	-233	325	154	358	-364	-312	-595	-702	626	598
우체국및수출입은행	70	14	221	-14	76	-27	50	-18	68	-214	221	-195
기업대출	1,055	864	559	896	240	2,069	643	277	-465	858	1,474	280
대기업	113	148	153	425	-164	490	190	1	-106	-250	415	156
중소기업	942	716	406	471	404	1,579	453	276	-359	1,109	1,059	124
가계대출	-1,606	-630	-148	-319	234	420	-597	1,780	-1,308	-395	-320	1,379
주택담보대출	5	568	692	-53	650	659	307	562	1,318	1,139	786	2,380
공공·기타대출	-208	-356	484	328	127	-153	-192	-1,067	1,771	-278	227	-117

2. 수신 동향

(억원, %)

	말잔기준 월중 증감액											
	2025년											
	1월	2월	3월	4월	5월	6월	7월	8월	9월	10월	11월	12월 ^P
총 수 신	-7,524	17,064	-3,713	-11,044	531	-2,237	-5,579	6,988	-129	-18,051	6,848	8,081
예 금 은 행 수 신	-3,466	15,543	-2,229	-15,130	1,385	-3,631	-3,729	4,719	-2,227	-20,935	8,945	-922
예 금	-3,541	15,887	-2,593	-15,133	1,468	-3,580	-3,724	4,747	4,061	-20,840	8,828	-1,111
요 구 불 예 금	10,166	49	10,318	-7,108	-1,026	6,213	-4,220	-8,168	11,023	-7,959	761	-7,596
저 축 성 예 금	-13,707	15,838	-12,911	-8,026	2,493	-9,794	496	12,915	-6,962	-12,881	8,068	6,485
시 장 성 수 신	76	-344	363	4	-83	-50	-5	-28	-6,288	-95	116	189
양 도 성 예 금 증 서	0	-148	-42	-1	0	-5	0	20	-6,216	-6	-9	0
금 용 채	75	-194	408	4	-82	-45	-10	-48	-80	-89	133	193
환 매 조 건 부 채 권	0	0	0	0	0	0	0	0	0	0	0	0
매 출 어 음	1	-2	-2	0	-1	0	4	0	8	0	-8	-3
예 금 은 행 예 대 율	77.6	75.4	76.0	79.0	79.7	79.3	80.4	79.6	78.6	82.7	80.9	81.3
비은행예금취급기관수신	-4,058	1,520	-1,484	4,086	-854	1,393	-1,850	2,269	2,098	2,884	-2,096	9,002
자 산 운 용 회 사	908	462	-839	2,128	86	355	1,141	75	22	21	-2,244	-993
M M F	848	131	-651	1,185	-158	173	979	-268	-110	-362	-1,507	-577
주 식 형	11	99	-178	-465	11	26	23	0	-72	51	45	48
채 권 형	-72	43	121	999	205	39	-34	198	-145	-41	-144	-449
혼 합 형	73	8	-228	354	14	72	130	84	173	-5	-552	-96
신 증 편 드	48	181	97	54	14	45	43	61	177	378	-86	82
신 탁 회 사	276	835	-427	-152	-1,392	-310	639	138	-253	994	1,452	2,182
상 호 저 축 은 행	-59	-212	-564	-65	-78	7	-18	106	141	-61	-114	56
신 용 협 동 조 합	135	447	807	1,019	867	896	840	671	869	454	-806	-968
상 호 금 용	-682	-223	1,618	2,807	-392	916	-78	1,146	1,537	2,050	-409	3,333
새 마 을 금 고	346	132	-390	-259	-174	-589	621	85	-364	-543	282	-757
우 체 국 예 금	-4,982	79	-1,690	-1,392	229	119	-4,995	48	146	-31	-258	6,150